№1 (157)

11.10.2021

Двадцатым президентом школы стал Рассохин Степан!

- Выборы президента школьной республики (стр.2)
-Интервью с новым учителем (стр.4-5)
-Осенние Олимпийские игры (стр.6)
- “Допризывник» (стр.7)
- Юнармейский класс (стр.8-10)

RSPR 48-04139-Г-01

Зарегистрировано в Реестре школьной прессы России. Portal.lgo.ru

Первые впечатления учителя о школе.

Знают все – в 47-ой школе достаточно неплохой коллектив учителей, который пополняется, пожалуй, ежегодно, новыми профессионалами, с которыми грех не познакомиться поближе, ибо со многими придется провести не один год учебы! Мы задали несколько интересующих нас вопросов Пикаловой Мишель Артуровне—учителю иностранных языков в нашей любим

– Здравствуйт
Расскажите о себе: к
Вы работаете и как дол
работаете по эт
профессии?

– Здравствуй. Я работаю
школе учител
иностранных язык
(английский/немецкий)
первый год.

– Где Вы учились?
какой школ
университете)

– Училась я в МБОУ СО
№8, а затем поступила
ЛГПУ им. П.П. Семенова-Тян-Шанского на направление Лингвистики (теория и методика преподавания иностранных языков и культур), где так же продолжила изучать английский язык и познакомилась с немецким языком.

– Отлично. Как Вы учились в школе? Что помните из школьной жизни? Какие уроки любили, а какие не любили?

– В школе я училась хорошо, было всего три четыре четверки. м любимым предметом был, конечно, английский язык, особенно

Знают все – в 47-ой школе достаточно неплохой коллектив учителей, который пополняется, пожалуй, ежегодно, новыми профессионалами, с которыми грех не познакомиться поближе, ибо со многими придется провести не один год учебы! Мы задали несколько интересующих нас вопросов Пикаловой Мишель Артуровне—учителю иностранных языков в

Здравствуйте.
скажите о себе: кем
работаете и как долго
отаете по этой
фессии?

дравствуй. Я работаю в
ле учителем
странных языков
лийский/немецкий)
вый год.

Где Вы учились? (в
ой школе,
верситете)

чилась я в МБОУ СОШ
а затем поступила в ЛГПУ им. П.П. Семенова-Тян-Шанского на направление Лингвистики (теория и методика преподавания иностранных языков и культур), где так же продолжила изучать английский язык и познакомилась с немецким языком.

– Отлично. Как Вы учились в школе? Что помните из школьной жизни? Какие уроки любили, а какие не любили?

– В школе я училась хорошо, было всего три или четыре четверки. Самым любимым предметом был, конечно, английский язык, особенно с 8 класса, когда я уже решила, что хочу

Знают все – в 47-ой школе достаточно неплохой коллектив учителей, который пополняется, пожалуй, ежегодно, новыми профессионалами, с которыми грех не познакомиться поближе, ибо со многими придется провести не один год учебы! Мы задали несколько интересующих нас вопросов Пикаловой Мишель Артуровне—учителю иностранных

Здравствуйте.
скажите о себе: кем
работаете и как долго
отаете по этой
фессии?

дравствуй. Я работаю в
ле учителем
странных языков
лийский/немецкий)
вый год.

Где Вы учились? (в
ой школе,
верситете)

чилась я в МБОУ СОШ
а затем поступила в ЛГПУ им. П.П. Семенова-Тян-Шанского на направление Лингвистики (теория и методика преподавания иностранных языков и культур), где так же продолжила изучать английский язык и познакомилась с немецким языком.

– Отлично. Как Вы учились в школе? Что помните из школьной жизни? Какие уроки любили, а какие не любили?

– В школе я училась хорошо, было всего три или четыре четверки. Самым любимым предметом был, конечно, английский язык, особенно с 8 класса, когда я

Другого варианта не было. Так я и оказалась здесь…

Знают все – в 47-ой школе достаточно неплохой коллектив учителей, который пополняется, пожалуй, ежегодно, новыми профессионалами, с которыми грех не познакомиться поближе, ибо со многими придется провести не один год учебы! Мы задали несколько интересующих нас вопросов Пикаловой Мишель Артуровне—учителю иностранных языков в нашей любимой школе.

– Здравствуйте. Расскажите о себе: кем Вы работаете и как долго работаете по этой профессии?

– Здравствуй. Я работаю в школе учителем иностранных языков (английский/немецкий) первый год.

– Где Вы учились? (в какой школе, университете)

– Училась я в МБОУ СОШ №8, а затем поступила в ЛГПУ им. П.П. Семенова-Тян-Шанского на направление Лингвистики (теория и методика преподавания иностранных языков и культур), где так же продолжила изучать английский язык и познакомилась с немецким языком.

– Отлично. Как Вы учились в школе? Что помните из школьной жизни? Какие уроки любили, а какие не любили?

– В школе я училась хорошо, было всего три или четыре четверки. Самым любимым предметом был, конечно, английский язык, особенно с 8 класса, когда я уже решила, что хочу изучать его глубже. Нелюбимых предметов не было, потому что на каждом занятии учителя создавали

Знают все – в 47-ой школе достаточно неплохой коллектив учителей, который пополняется, пожалуй, ежегодно, новыми профессионалами, с которыми грех не познакомиться поближе, ибо со многими придется провести не один год учебы! Мы задали несколько интересующих нас вопросов Пикаловой Мишель Артуровне—учителю иностранных языков в нашей любимой школе.

– Здравствуйте. Расскажите о себе: кем Вы работаете и как долго работаете по этой профессии?

– Здравствуй. Я работаю в школе учителем иностранных языков (английский/немецкий) первый год.

– Где Вы учились? (в какой школе, университете)

– Училась я в МБОУ СОШ №8, а затем поступила в ЛГПУ им. П.П. Семенова-Тян-Шанского

четыре четверки. Самым любимым предметом был, конечно, английский язык, особенно с 8 класса, когда я уже решила, что хочу изучать его глубже.

Знают все – в 47-ой школе достаточно неплохой коллектив учителей, который пополняется, пожалуй, ежегодно, новыми профессионалами, с которыми грех не познакомиться поближе, ибо со многими придется провести не один год учебы! Мы задали несколько интересующих нас вопросов Пикаловой Мишель Артуровне—учителю иностранных языков в нашей любимой школе.

– Здравствуйте. Расскажите о себе: кем Вы работаете и как долго работаете по этой профессии?

– Здравствуй. Я работаю в школе учителем иностранных языков (английский/немецкий) первый год.

– Где Вы учились? (в какой школе, университете)

– Училась я в МБОУ СОШ №8, а затем поступила в ЛГПУ им. П.П. Семенова-Тян-Шанского на направление Лингвистики (теория и методика преподавания иностранных языков и культур), где так же продолжила изучать английский язык и познакомилась с немецким языком.

– Отлично. Как Вы учились в школе? Что помните из школьной жизни? Какие уроки любили, а какие не любили?

– В школе я училась хорошо, было всего три или четыре четверки. Самым любимым предметом был, конечно, английский язык, особенно с 8 класса, когда я уже решила, что хочу изучать его глубже. Нелюбимых предметов не было, потому что на каждом занятии учителя создавали

Добро пожаловать на школьные Олимпийские Игры!

Хочешь узнать, как в нашей школе проходили летние Олимпийские Игры? Тогда не проходи мимо этой статьи! Все подробности летних Олимпийских Игр 2021.

Традиции – то, что сложилось исторически и передается из поколения в поколение. Это различные обряды, обычаи, взгляды, нормы поведения. Как же прекрасно, когда существуют школьные традиции, а ученики из года в год ждут то или иное мероприятие. Это непередаваемые ощущения, приятное ожидание, как перед праздником, и просто хорошее настроение. Мы с теплотой в сердце вспоминаем прошедшие олимпийские игры, которые состоялись в нашей школе. Церемония открытия состоялась 13 сентября, но началось всё ещё 9 сентября, когда объявили о том, что летним олимпийским играм быть! К сожалею, в прошлом году из-за коронавирусных ограничений летние олимпийские игры не состоялись, а в этом году, по той же причине, на соревнованиях, открытии и закрытии могли присутствовать только спортсмены. Но мы не отчаялись, и 13 сентября в 14:00 во дворе школы состоялась церемония открытия школьных летних Олимпийских Игр 2021! На церемонии присутствовал всеми любимый Коржик - символ Олимпийских игр. Команды представили свои составы и приняли участие в соревновании по армрестлингу, бадминтону и эстафете. Было очень интересно, команды и

Хочешь узнать, как в нашей школе проходили летние Олимпийские Игры? Тогда не проходи мимо этой статьи! Все подробности летних Олимпийских Игр 2021.

Традиции – то, что сложилось исторически и передается из поколения в поколение. Это различные обряды, обычаи, взгляды, нормы поведения. Как же прекрасно, когда существуют школьные традиции, а ученики из года в год ждут то или иное мероприятие. Это непередаваемые ощущения, приятное ожидание, как перед праздником, и просто хорошее настроение. Мы с теплотой в сердце вспоминаем прошедшие олимпийские игры, которые состоялись в нашей школе. Церемония открытия состоялась 13 сентября, но началось всё ещё 9 сентября, когда объявили о том, что летним олимпийским играм быть! К сожалею, в прошлом году из-за коронавирусных ограничений летние олимпийские игры не

соревновании по армрестлингу, бадминтону и эстафете. Было очень интересно, команды и

Хочешь узнать, как в нашей школе проходили летние Олимпийские Игры? Тогда не проходи мимо этой статьи! Все подробности летних Олимпийских Игр 2021.

Традиции – то, что сложилось исторически и передается из поколения в поколение. Это различные обряды, обычаи, взгляды, нормы поведения. Как же прекрасно, когда существуют школьные традиции, а ученики из года в год ждут то или иное мероприятие. Это непередаваемые ощущения, приятное ожидание, как перед праздником, и просто хорошее настроение. Мы с теплотой в сердце вспоминаем прошедшие олимпийские игры, которые состоялись в нашей школе. Церемония открытия состоялась 13 сентября, но началось всё ещё 9 сентября, когда объявили о том, что летним олимпийским играм быть! К сожалею, в прошлом году

символ Олимпийских игр. Команды представили свои составы и приняли участие в соревновании по

«Допризывник» теперь на базе нашей школы!

Сегодня состоялось торжественное открытие отделения оборонно-патриотического клуба "Допризывник" на базе нашей школы!

Члены клуба поразили всех учащихся своим выступлением! Такого наша школа ещё не видела: ребята в военной форме показали свою прекрасную физическую подготовку, навыки работы с оружием и многое другое.
Организация создана в 1985 Дорошиным Геннадием Петровичем и воином - афганцем Куриловым Владимиром Петровичем. Основным руководителем и воспитателем клуба являлся Курилов Владимир Петрович (26 августа 2018 года его не стало). Человек, который служил в рядах воздушно - десантных войсках, прошёл службу в Афгане, был участником боевых действий. Видя, как молодые ребята были не подготовлены к службе в Армии и к войне, у него и возникла идея создать «Допризывник»!
Основное направление клуба - это подготовка подрастающей молодежи к службе в Армии, воспитание патриотизма и любви к Родине. Возраст курсантов от 12 лет и старше. За время существования клуба прошло более трёх тысяч молодых ребят. Клуб работает по двум направлениям:
1. Военная подготовка, которая включает часть дисциплин:
-боевой устав, техническая характеристика оружия, сбора -разборка по нормативам, огневая подготовка, строевая подготовка, горная, штурмовая подготовка,

Сегодня состоялось торжественное открытие отделения оборонно-патриотического клуба "Допризывник" на базе нашей школы!

Члены клуба поразили всех учащихся своим выступлением! Такого наша школа ещё не видела: ребята в военной форме показали свою прекрасную физическую подготовку, навыки работы с оружием и многое другое.
Организация создана в 1985 Дорошиным Геннадием Петровичем и воином - афганцем Куриловым Владимиром Петровичем. Основным руководителем и воспитателем клуба являлся Курилов Владимир Петрович (26 августа 2018 года его не стало). Человек, который служил в рядах воздушно - десантных войсках, прошёл службу в Афгане, был участником боевых действий. Видя, как молодые ребята были не подготовлены к службе в Армии и к войне, у него и возникла идея создать

характеристика оружия, сбора -разборка по нормативам, огневая подготовка, строевая подготовка, горная, штурмовая подготовка, парашютная

Сегодня состоялось торжественное открытие отделения оборонно-патриотического клуба "Допризывник" на базе нашей школы!

Члены клуба поразили всех учащихся своим выступлением! Такого наша школа ещё не видела: ребята в военной форме показали свою прекрасную физическую подготовку, навыки работы с оружием и многое другое.
Организация создана в 1985 Дорошиным Геннадием Петровичем и воином - афганцем Куриловым Владимиром Петровичем. Основным руководителем и воспитателем клуба являлся Курилов Владимир Петрович (26 августа 2018 года его не стало). Человек, который служил в рядах воздушно -десантных войсках, прошёл службу в Афгане, был участником боевых действий. Видя, как молодые ребята были не подготовлены к службе в

которая включает часть дисциплин:
-боевой устав, техническая характеристика оружия, сбора -разборка по нормативам,

Служить России!

Служить России
суждено тебе и мне,
служить России -
удивительной стране,
Где солнце новое
встает на небе синем
Плечо к плечу идут
Российские войска,
И пусть военная дорога
нелегка,
Мы будем верою и
правдою служить
России.

В нашей школе 1 сентября 2021 года ученики 5 «А» класса принесли клятву юнармейца, вступив в ряды Движения Юнармия. Классным руководителем юнармейского класса является Рокоссовский Илья Константинович. Военное и спортивное направления основополагающие в программе обучения. Кроме того, в базовый курс входит отечественная история, основы православной культуры, основы безопасности жизнедеятельности, а дополнительного общая физическая и туристическая подготовка, военная археология и занятия в клубе Допризывник.

Наших Юнармейцев научат стрелять, оказывать медицинскую помощь, ориентироваться по карте. Ученики юнармейского класса

Служить России
суждено тебе и мне,
служить России -
удивительной стране,
Где солнце новое
встает на небе синем
Плечо к плечу идут
Российские войска,
И пусть военная
дорога нелегка,
Мы будем верою и
правдою служить
России.

В нашей школе 1 сентября 2021 года ученики 5 «А» класса принесли клятву юнармейца, вступив в ряды Движения Юнармия. Классным руководителем юнармейского класса является Рокоссовский Илья Константинович. Военное и спортивное направления основополагающие в программе обучения. Кроме того, в базовый курс входит отечественная история, основы православной культуры, основы безопасности жизнедеятельности, а дополнительного общая физическая и туристическая подготовка, военная археология и занятия в клубе Допризывник.

Наших Юнармейцев научат стрелять, оказывать медицинскую помощь, ориентироваться по карте. Ученики юнармейского класса

Служить России
суждено тебе и мне,
служить России -
удивительной стране,
Где солнце новое
встает на небе синем
Плечо к плечу идут
Российские войска,
И пусть военная дорога
нелегка,
Мы будем верою и
правдою служить
России.

В нашей школе 1 сентября 2021 года ученики 5 «А» класса принесли клятву юнармейца, вступив в ряды Движения Юнармия. Классным руководителем юнармейского класса является Рокоссовский Илья Константинович. Военное и спортивное направления основополагающие в программе обучения. Кроме того, в базовый курс входит отечественная история, основы православной культуры, основы безопасности жизнедеятельности, а дополнительного общая физическая и туристическая подготовка, военная археология и занятия в клубе Допризывник.

Наших Юнармейцев научат стрелять, оказывать медицинскую помощь, ориентироваться по карте. Ученики юнармейского класса

Служить России!

Служить России
суждено тебе и мне,
служить России -
удивительной стране,
Где солнце новое встает
на небе синем
Плечо к плечу идут
Российские войска,
И пусть военная дорога
нелегка,
Мы будем верою и
правдою служить
России.

В нашей школе 1 сентября 2021 года ученики 5 «А» класса принесли клятву юнармейца, вступив в ряды Движения Юнармия. Классным руководителем юнармейского класса является Рокоссовский Илья Константинович. Военное и спортивное направления основополагающие в программе обучения. Кроме того, в базовый курс входит отечественная история, основы православной культуры, основы безопасности жизнедеятельности, а дополнительного общая физическая и туристическая подготовка, военная археология и занятия в клубе Допризывник.

Наших Юнармейцев научат стрелять, оказывать медицинскую помощь, ориентироваться по карте. Ученики юнармейского класса

Служить России
суждено тебе и мне,
служить России -
удивительной стране,
Где солнце новое встает
на небе синем
Плечо к плечу идут
Российские войска,
И пусть военная дорога
нелегка,
Мы будем верою и
правдою служить
России.

В нашей школе 1 сентября 2021 года ученики 5 «А» класса принесли клятву юнармейца, вступив в ряды Движения Юнармия. Классным руководителем юнармейского класса является Рокоссовский Илья Константинович. Военное и спортивное направления основополагающие в программе обучения. Кроме того, в базовый курс входит отечественная история, основы православной культуры, основы безопасности жизнедеятельности, а дополнительного общая физическая и туристическая подготовка, военная археология и занятия в клубе Допризывник.

Наших Юнармейцев научат стрелять, оказывать медицинскую помощь, ориентироваться по карте. Ученики юнармейского класса

Служить России
суждено тебе и мне,
служить России -
удивительной стране,
Где солнце новое встает
на небе синем
Плечо к плечу идут
Российские войска,
И пусть военная дорога
нелегка,
Мы будем верою и
правдою служить
России.

В нашей школе 1 сентября 2021 года ученики 5 «А» класса принесли клятву юнармейца, вступив в ряды Движения Юнармия. Классным руководителем юнармейского класса является Рокоссовский Илья Константинович. Военное и спортивное направления основополагающие в программе обучения. Кроме того, в базовый курс входит отечественная история, основы православной культуры, основы безопасности жизнедеятельности, а дополнительного общая физическая и туристическая подготовка, военная археология и занятия в клубе Допризывник.

Наших Юнармейцев научат стрелять, оказывать медицинскую помощь, ориентироваться по карте. Ученики юнармейского класса

Служить России!

Служить России
суждено тебе и мне,
служить России -
удивительной стране,
Где солнце новое встает
на небе синем
Плечо к плечу идут
Российские войска,
И пусть военная дорога
нелегка,
Мы будем верою и
правдою служить
России.

В нашей школе 1 сентября 2021 года ученики 5 «А» класса принесли клятву юнармейца, вступив в ряды Движения Юнармия. Классным руководителем юнармейского класса является Рокоссовский Илья Константинович. Военное и спортивное направления основополагающие в программе обучения. Кроме того, в базовый курс входит отечественная история, основы православной культуры, основы безопасности жизнедеятельности, а дополнительного общая физическая и туристическая подготовка, военная археология и занятия в клубе Допризывник.

Наших Юнармейцев научат стрелять, оказывать медицинскую помощь, ориентироваться по карте. Ученики юнармейского класса

Служить России
суждено тебе и мне,
служить России -
удивительной стране,
Где солнце новое
встает на небе синем
Плечо к плечу идут
Российские войска,
И пусть военная
дорога нелегка,
Мы будем верою и
правдою служить
России.

В нашей школе 1 сентября 2021 года ученики 5 «А» класса принесли клятву юнармейца, вступив в ряды Движения Юнармия. Классным руководителем юнармейского класса является Рокоссовский Илья Константинович. Военное и спортивное направления основополагающие в программе обучения. Кроме того, в базовый курс входит отечественная история, основы православной культуры, основы безопасности жизнедеятельности, а дополнительного общая физическая и туристическая подготовка, военная археология и занятия в клубе Допризывник.

Наших Юнармейцев научат стрелять, оказывать медицинскую помощь, ориентироваться по карте. Ученики юнармейского класса

Служить России
суждено тебе и мне,
служить России -
удивительной стране,
Где солнце новое встает
на небе синем
Плечо к плечу идут
Российские войска,
И пусть военная дорога
нелегка,
Мы будем верою и
правдою служить
России.

В нашей школе 1 сентября 2021 года ученики 5 «А» класса принесли клятву юнармейца, вступив в ряды Движения Юнармия. Классным руководителем юнармейского класса является Рокоссовский Илья Константинович. Военное и спортивное направления основополагающие в программе обучения. Кроме того, в базовый курс входит отечественная история, основы православной культуры, основы безопасности жизнедеятельности, а дополнительного общая физическая и туристическая подготовка, военная археология и занятия в клубе Допризывник.

Наших Юнармейцев научат стрелять, оказывать медицинскую помощь, ориентироваться по карте. Ученики

Полуфинал в Авангарде

В этой статье я бы хотела рассказать о впечатлениях учениц нашей школы, побывавших на полуфинале конкурса «Большая перемена».

Бевер Алина (9а) и Шалимова Ника (10а) поделились своими эмоциями после поездки в Авангард.

- Алина и Ника, привет. Вы не против, если я задам несколько вопросов о полуфинале?

Алина и Ника: Привет, не против, задавай вопросы.

-1. Алина, как прошла твоя поездка на конкурс?

Алина: Поездка прошла прикольно. В воскресенье рано утром мы приехали на вокзал, сели в автобус и поехали. Когда мы прибыли, нас покормили полдником. Потом мы заселились и отправились на ужин. Вечером был огонёк, где мы знакомились.

-2. Ника, какой из дней тебе понравился больше всего?

Ника: Больше всего мне понравился последний день. От него я получила много эмоций и наш взвод очень сильно сплотился.

-3.Алина, расскажи пожалуйста, ты вообще от полуфинала Большой перемены?

Алина: От полуфинала я ожидала многого, но точно не того что там было. Я думала, что будет обычное решение кейсов. Я не ожидала, что будет такая насыщенная программа Авангарда. Это была очень запоминающаяся поездка.

-4. Алина, у тебя появились там друзья?

Алина: Да, у меня появилось много друзей и я планирую поддерживать с ними связь. Большинство друзей из Липецка, с ними я точно буду общаться.

-5. Ника, был ли такой момент в полуфинале, который тебе не понравился или всё было идеально?

В этой статье я бы хотела рассказать о впечатлениях учениц нашей школы, побывавших на полуфинале конкурса «Большая перемена».

Бевер Алина (9а) и Шалимова Ника (10а) поделились своими эмоциями после поездки в Авангард.

- Алина и Ника, привет. Вы не против, если я задам несколько вопросов о полуфинале?

Алина и Ника: Привет, не против, задавай вопросы.

-1. Алина, как прошла твоя поездка на конкурс?

Алина: Поездка прошла прикольно. В воскресенье рано утром мы приехали на вокзал, сели в автобус и поехали. Когда мы прибыли, нас покормили полдником. Потом мы заселились и отправились на ужин. Вечером был огонёк, где мы знакомились.

-2. Ника, какой из дней тебе понравился больше всего?

Ника: Больше всего мне понравился последний день. От него я получила много эмоций и наш взвод очень сильно сплотился.

-3.Алина, расскажи пожалуйста, ты вообще от полуфинала Большой перемены?

Алина: От полуфинала я ожидала многого, но точно не того что там было. Я думала, что будет обычное решение кейсов. Я не ожидала, что будет такая насыщенная программа Авангарда. Это была очень запоминающаяся поездка.

-4. Алина, у тебя появились там друзья?

Алина: Да, у меня появилось много друзей и я планирую поддерживать с ними связь. Большинство друзей из Липецка, с ними я точно буду общаться.

-5. Ника, был ли такой момент в полуфинале, который тебе не понравился или всё было идеально?

Ника: Не бывает ничего идеального, были моменты когда

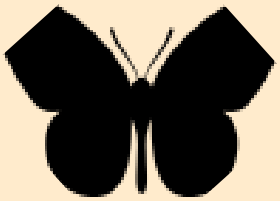

Добро пожаловать в раздел «Развиваемся вместе с “Вестником”»!

Здесь вы сможете узнать много нового, интересного и полезного.

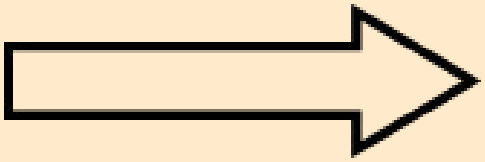

А у нас в Рязани - грибы с глазами

В этой статье я расскажу вам о происхождение фразы «В Рязани – грибы с глазами».

У этой забавной фразы достаточно интересная история . В 14 веке Ордынцы часто совершали набеги на Москву , по дороге довольствовались добычей и поменьше . Варвары грабили деревни и города . Убивали простых людей. Рязанское княжество регулярно подвергалось нападению Орды, так как через него проходил самый короткий маршрут в Первопрестольную. Именно там проходили знаменитые сражения в Шишевских лесах. Лесная первобытная местность, богатая грибами, сама способствовала распознаванию врага. Дело в том, что местным жителям под страхом смерти запрещалось собирать или топтать грибы. Так княжеские пограничные стражи могли вычислять, что по лесным тропам пробирался чужак. Срезанный, сбитый, растоптанный гриб становился «зрячим» — он сообщал бдительной разведке об опасности: о незаконном вторжении противника. «Слепые» же грибы, то есть нетронутые, целые, говорили о том, что на границе пока все тихо и спокойно.

Эта рязанская система успешно работает и сейчас на приграничных территориях РФ с лесными участками. Грибы по сей день успешно справляются с ролью контрольно-следовой полосы и в тех

В этой статье я расскажу вам о происхождение фразы «В Рязани – грибы с глазами».

У этой забавной фразы достаточно интересная история . В 14 веке Ордынцы часто совершали набеги на Москву , по дороге довольствовались добычей и поменьше . Варвары грабили деревни и города . Убивали простых людей. Рязанское княжество регулярно подвергалось нападению Орды, так как через него проходил самый короткий маршру

Первоп

Именно

знамени

Шишев

первобы

богатая

способо

распозн

в том

жителям

смерти

собират

грибы.

погранич

вычисля

тропам

Срезанн

растопт

станови

сообща

разведк

незакон

противн

грибы,

целые,

на гран

спокойн

Эта р

успешно работает и сейчас

на приграничных

территориях РФ с лесными

участками. Грибы по сей

день успешно справляются

В этой статье я расскажу вам о происхождение фразы «В Рязани – грибы с глаз

У этой забавной фразы достаточно интересная история . В 14 веке Ордынцы часто совершали набеги на Москву , по дороге довольствовались добычей и поменьше . Варвары грабили деревни и города . Убивали простых людей. Рязанское княжество регулярно подвергалось нападению Орды, так как через него проходил самый короткий

успешно работает и сейчас

на приграничных

территориях РФ с лесными

участками. Грибы по сей

день успешно справляются

Как создать свою первую игру

В этой статье мы поговорим – с чего начать делать свою первую игру. Мы поговорим какую программу подобрать и что нужно иметь.

В этой статье мы поговорим – с чего начать делать свою первую игру. Мы поговорим какую программу подобрать и что нужно иметь.

В этой статье мы поговорим – с чего начать делать свою первую игру. Мы поговорим какую программу подобрать и что нужно иметь.

Петр I—интересная личность

Что нужно сделать, чтобы рисовать как Врубель?

Сегодняшняя статья будет посвящена вопросу о том «почему мы никогда не сможем рисовать как старые мастера?» и «в чём секрет Врубеля?»

Казалось бы, ответ прост как две капли воды: время сейчас совсем другое и навыков недостаёт. Да, эти причины одни из основных, но и не стоит забывать про технику мастеров. Техника - это не просто совокупность новаторских решений, но это и материалы, с помощью которых пишет картины художник, то как он применяет и умеет применять инструменты. Конечно же, если вы купите «Невскую палитру» в 24 цвета, плотную акварельную бумагу 500 граммов, или кисть «Колонок», то рисовать лучше вы от этого не

одновременно флуоресцентного до излюбленного сиреневого, гипнотизирующего розового...

«Царевна-лебедь» чарующе смотрит на зрителя, а зритель на то, как работает с белым цветом Врубель. Правда, «белый цвет» это слишком грубое описание

Сегодняшняя статья бу
посвящена вопросу о
«почему мы никогда
сможем рисовать
старые мастера?» и «в
секрет Врубеля?»
Казалось бы, ответ прост
две капли воды: время сей
совсем другое и навы
недостаёт. Да, эти прич
одни из основных, но и
стоит забывать про техн
мастеров. Техника - это не
просто совокупность
новаторских решений, но это
и материалы, с помощью
которых пишет картины
художник, то как он
применяет и умеет
применять инструменты.
Конечно же, если вы купите
«Невскую палитру» в 24
цвета, плотную акварельную
бумагу 500 граммов, или
кисть «Колонок», то рисовать
лучше вы от этого не
станете, ведь любой мастер
сможет и грязью написать
выдающуюся картину.
Теперь, в центре событий –
Михаил Александрович
Врубель. Его картины висят в
Третьяковской галерее (ему
посвящён отдельный зал) и
те, кто хоть немного знакомы
с его творчеством, в первую
очередь вспоминают смелые
цветовые решения, образы, а
затем сюжеты (хотя, они тоже
достойны большого
внимания). На его полотнах
преобладают самые разные
цвета: от нежного и
одновременно
флуоресцентного до
излюбленного сиреневого,
гипнотизирующего
розового...
«Царевна-лебедь» чарующе
смотрит на зрителя, а зритель
на то, как работает с белым
цветом Врубель. Правда,
«белый цвет» это слишком

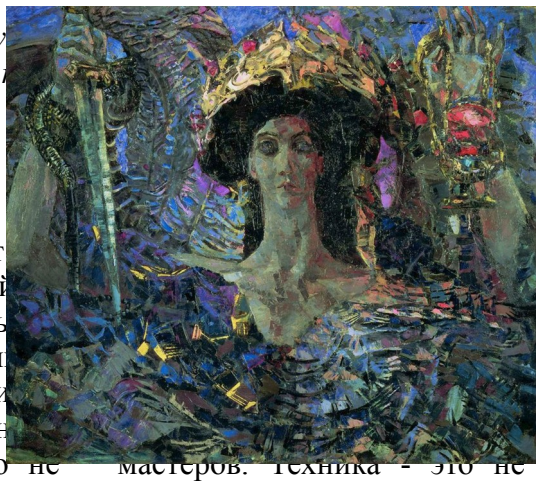

Настоящий отдых в Туапсе

В этой статье говорится о русском юге, а если быть точнее о городе Туапсе. Я расскажу какие интересные места там можно посетить и чего стоит опасаться.

НАБЕРЕЖНАЯ ТУАПСЕ (или же Приморский бульвар)

Лучшим местом для прогулок в городе является набережная, или как ее еще называют Приморский бульвар. Протяжность набережной всего четыреста пятьдесят метров.

Здесь есть все необходимое для комфорта жителей города и туристов: большое количество лавочек для отдыха, кафе, аттракционы

ПЛАТАНОВАЯ АЛЛЕЯ

Одно из любимых и самых посещаемых мест в Туапсе. Платановая Аллея считается самой длинной аллеей в Европе и второй, среди

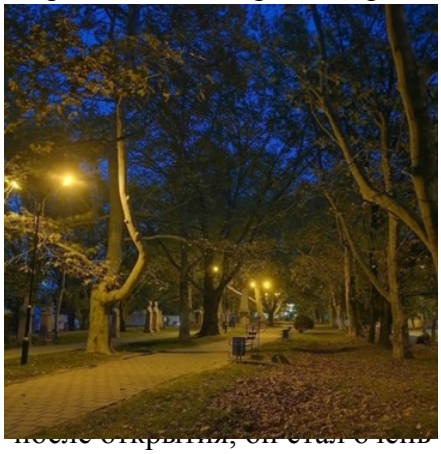

после открытия, он стал очень популярным среди местных жителей и приезжих. Жители города его считают достопримечательностью на уровне комплекса фонтанов в

В этой статье говорится о русском юге, а если быть точнее о городе Туапсе. Я расскажу какие интересные места там можно посетить и чего стоит опасаться.

НАБЕРЕЖНАЯ ТУАПСЕ (или же Приморский бульвар)

Лучшим местом для прогулок в городе является набережная, или как ее еще называют Приморский бульвар. Протяжность набережной всего четыреста пятьдесят метров.

Здесь есть все необходимое для комфорта жителей города и туристов: большое количество лавочек для отдыха, кафе, аттракционы

ПЛАТАНОВАЯ АЛЛЕЯ

Одно из любимых и самых посещаемых мест в Туапсе. Платановая Аллея считается самой длинной аллеей в Европе и второй, среди

подобных, в мире, ее протяжность составляет два километра

ПОЮЩИЙ ФОНТАН

Одна из достаточно новых достопримечательностей в Туапсе, открыта в 2014 году, это поющий фонтан. Сразу после открытия, он стал очень популярным среди местных жителей и приезжих. Жители города его считают достопримечательностью на уровне комплекса фонтанов в

В этой статье говорится о русском юге, а если быть точнее о городе Туапсе. Я расскажу какие интересные места там можно посетить и чего стоит опасаться.

НАБЕРЕЖНАЯ ТУАПСЕ (или же Приморский бульвар)

Лучшим местом для прогулок в городе является набережная, или как ее еще называют Приморский бульвар. Протяжность набережной всего четыреста пятьдесят метров.

Здесь есть все необходимое для комфорта жителей города и туристов: большое количество лавочек для отдыха, кафе, аттракционы

ПЛАТАНОВАЯ АЛЛЕЯ

Одно из любимых и самых посещаемых мест в Туапсе. Платановая Аллея считается самой длинной аллеей в Европе и второй, среди

популярным среди местных жителей и приезжих. Жители города его считают достопримечательностью на уровне комплекса фонтанов в

Образовательные интернет ресурсы

В этой статье вы сможете узнать о том, как в нашей школе пользуются интернет ресурсами, какие сайты для учёбы выбирают российские школьники. А так-же я расскажу о полезных платформах для учёбы.

В нашем мире даже школы пользуются интернетом. Многие учебные заведения перешли и переходят на образовательные интернет платформы, электронные дневники. Наша школа не исключение. С самого начала такая идея понравилась не всем, но в конце концов это оказалось удобнее бумажных носителей. Теперь в нашей школе есть урок, на который дети приходят с кодом и логином для входа в учебник – информатика. Многим приносит удовольствие узнавать что-то новое о своём ПК , а так же это первый шаг в программирование для ребят. Уроки с преподавателями из нашей школы всегда проходят быстро, т. к. учителя хорошо объясняют темы уроков, и ученики в них углубляются.

А теперь перейдём к другой теме – какими же сайтами пользуются в нашей школе? Зачастую это учи.ру. Учителям легко проверять правильность задания, а для детей это игры и олимпиады с грамотами в портфолио. Задания интересные, дети ждут нового дня, что бы пройти новую карточку с новой темой. Так же есть и другие платформы: РЭШ, Инфоурок и Яндекс.Учебник . По

В этой статье вы сможете узнать о то в нашей школе пользу интернет ресурсами, сайты для учёбы выби российские школьни так-же я расскаж полезных платформа учёбы.

В нашем мире даже п пользуются интерн Многие учебные заве перешли и переходят на образовательные интернет платформы, электронные дневники. Наша школа не исключение. С самого начала такая идея понравилась не всем, но в конце концов это оказалось удобнее бумажных носителей. Теперь в нашей школе есть урок, на который дети приходят с кодом и логином для входа в учебник – информатика. Многим приносит удовольствие узнавать что-то новое о своём ПК , а так же это первый шаг в программирование для ребят. Уроки с преподавателями из нашей школы всегда проходят быстро, т. к. учителя хорошо объясняют темы уроков, и ученики в них углубляются.

А теперь перейдём к другой теме – какими же сайтами ются в нашей школе? о это учи.ру. м легко проверять ность задания, а для это игры и ады с грамотами в лио. Задания ные, дети ждут дня, что бы пройти карточку с новой темой. Так же есть и другие платформы: РЭШ, Инфоурок и Яндекс.Учебник . По

образовательные интернет платформы, электронные дневники. Наша школа не исключение. С самого начала такая идея понравилась не всем, но в конце концов это оказалось удобнее бумажных носителей. Теперь в нашей школе есть урок, на который дети приходят с кодом и логином для входа в учебник – информатика. Многим приносит удовольствие узнавать что-то новое о своём ПК , а так же это первый шаг в программирование для ребят. Уроки с преподавателями из нашей школы всегда проходят быстро, т. к. учителя хорошо объясняют темы уроков, и ученики в них углубляются.

А теперь перейдём к другой теме – какими же сайтами пользуются в нашей школе? Зачастую это учи.ру. Учителям легко проверять правильность задания, а для детей это игры и олимпиады с грамотами в портфолио. Задания интересные, дети ждут нового дня, что бы пройти новую карточку с новой темой. Так же есть и другие платформы: РЭШ, Инфоурок и Яндекс.Учебник . По подробнее об этих сайтах я вам сейчас расскажу.

РЭШ – образовательная система нового поколения

Влюбленные в осень

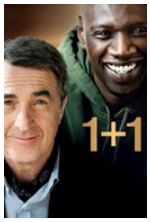

398043, Липецк,
ул. Космонавтов 11б

Телефон:(4742) 34 63 17
Факс:(4742) 34 63 17
Эл. почта:sc47@mail.ru

ОПОРНАЯ ШКОЛА РДШ

МБОУ СОШ с углубленным изучением отдельных предметов г. Липецк

Susc47.ucoz.ru,
https://vk.com/mbousoch47

Редакционная коллегия:
члены комитета по СМИ Школьной думы
от 5-11 классов.
Председатель комитета по СМИ:
Каданцева Алёна (9А)
Выпускающий редактор:
Егорова Римма (11А) и Климентова Диана (9А)
Шеф-редактор «Вестника»:
Дроздова Кристина Сергеевна
Литературный редактор:
Копылова Ольга Николаевна
Тираж: 30 экземпляров

Следующий номер «Вестника» выйдет в ноябре!

Поздравляем именинников сентября - октября!

Желаем хорошо учиться,
Уроки знать всегда на пять!
И только к лучшему стремиться,
Легко всех целей достигать!

Друзей лишь верных и веселых,
Чтоб жить, как можно веселей!
И много впечатлений новых,
Побольше ярких тебе дней!

Пусть все мечты осуществятся,
Накроет радостью волна,
Желаю чаще улыбаться,
Чтоб счастьем жизнь была полна!

А у нас важное объявление! Если вы хотите заниматься добровольчеством или снимать видео, делать фото или заниматься сайтом— обращайтесь к Дроздовой К.С.